

CARRIÈRES DE VIGNATS

Comité de suivi
des élus n°5

COMPTE-RENDU

16.12.2025

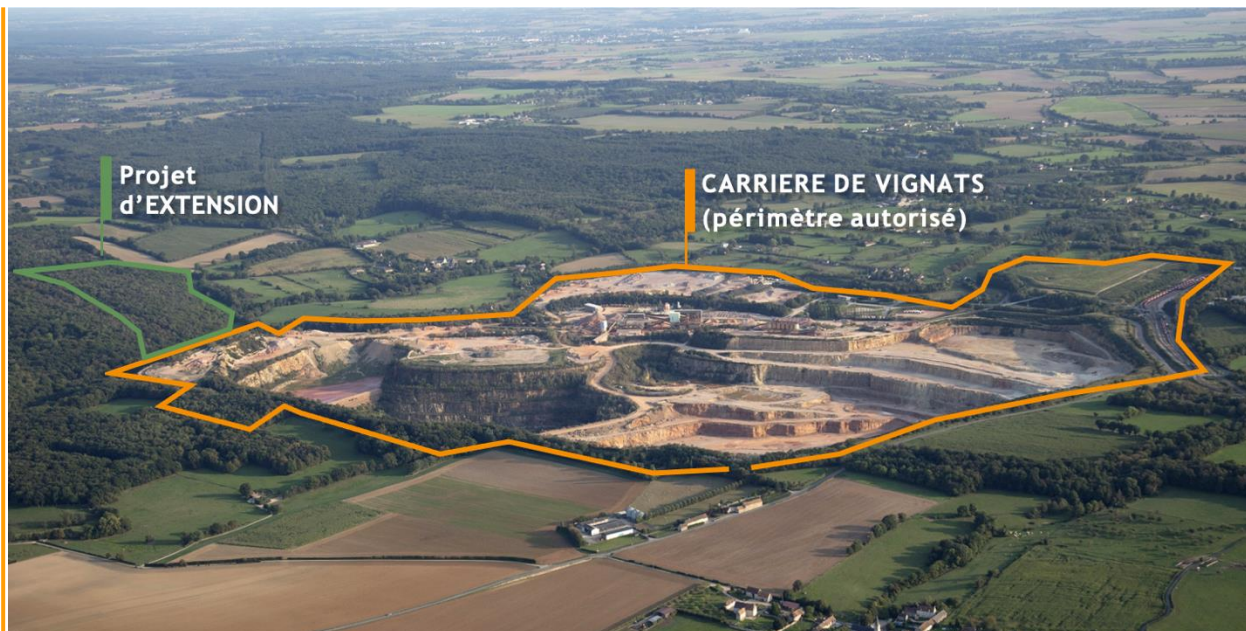

ORDRE DU JOUR

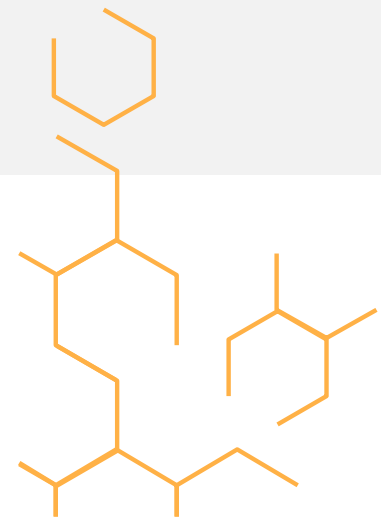

1

Retour sur les derniers échanges

2

Retour l'année 2025

3

Et après ?

INTRODUCTION

Le 16 décembre 2025 s'est tenu, à la carrière de Vignats, le 5^{ème} comité de suivi en présence des maires des communes de Brioux, Vignats, Merri, Fourches et Nécy.

Pour rappel, cette instance s'inscrit dans le cadre de la démarche de dialogue local qui accompagne le projet d'extension.

Les échanges ayant eu lieu à l'occasion de cette réunion sont retranscrits directement dans les pages de la présentation projetée. Pour plus de clarté, les éléments de compte-rendu sont signalés par un rectangle orange « compte-rendu ».

Présents :

Élus : Mme Geoffrey, maire de Brioux, M. Dewaele, maire de Vignats, Mme Boisseau, maire de Merri, M. Leroy, maire de Fourches et M. Ouin son adjoint, M. Bellanger, maire de Nécy.

Carrières de Vignats : M. Colin, président de la société des carrières de Vignats – M. Bouron, responsable du foncier – M. Le Borgne, directeur d'exploitation.

Agence Tact : Thomas Muselier, président – Daphnée Simon, consultante.

An aerial photograph showing a large, terraced quarry in the center of the frame. The quarry has several levels of exposed earth and rock. To the left of the quarry is a large, dense forest. To the right is a road with a red double line and some buildings. The background shows a vast, flat landscape with fields and distant hills under a clear sky.

1.

RETOUR SUR LES DERNIERS ÉCHANGES



CALENDRIER

MARS 2021

Lancement des études
environnementales

ÉTÉ 2026

Consultation parallélisée

SEPTEMBRE 2022

Lancement des études
paysage et acoustique

PRINTEMPS 2023

Réception des premiers
résultats d'études

FÉVRIER 2023

Lancement des
études géologiques

ÉTÉ 2023

Réception des autres
résultats d'études

1^{er} TRIMESTRE 2026

Dépôt du dossier

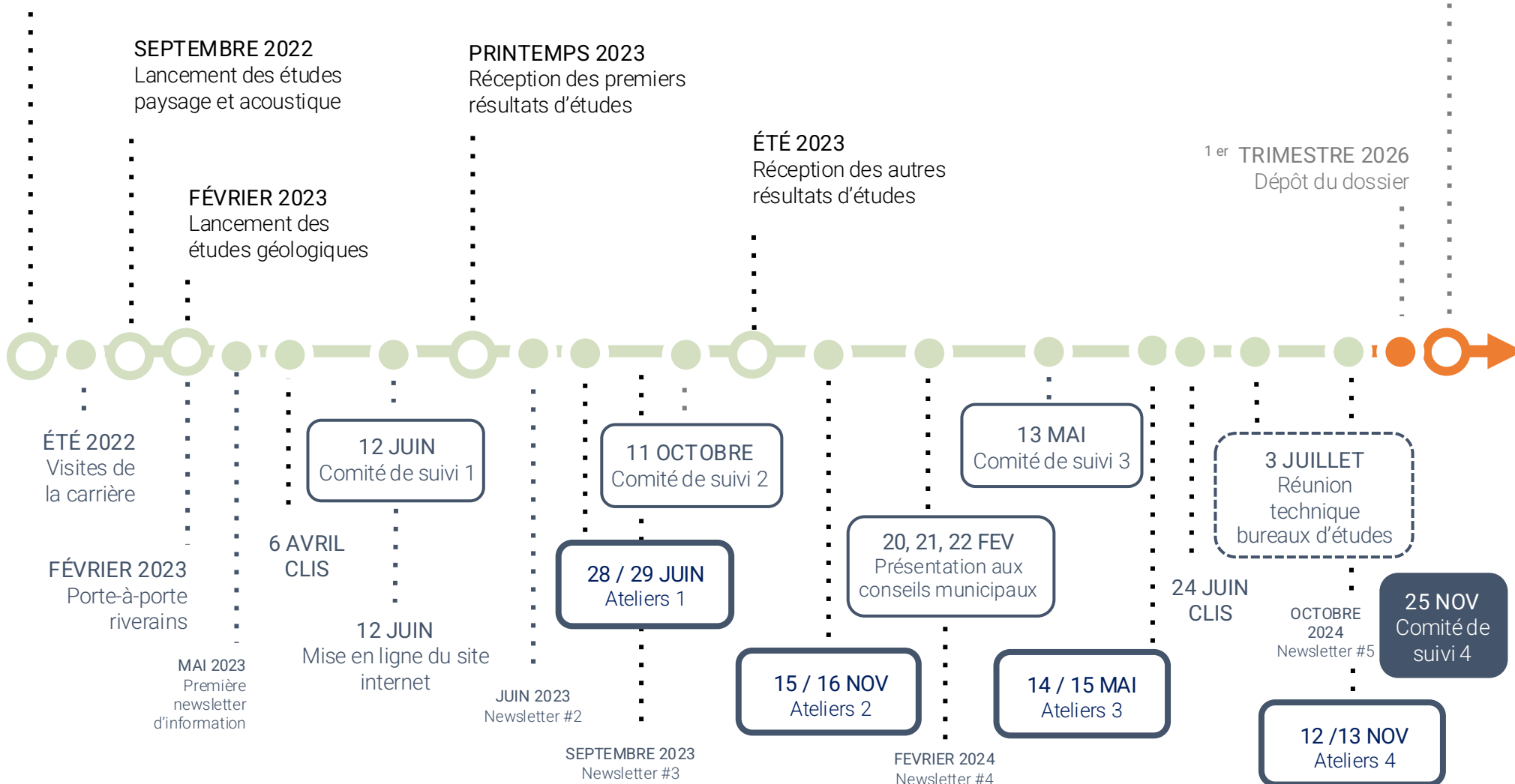

RETOUR SUR LES DERNIERS ÉCHANGES

Synthèse des derniers échanges – 25 novembre 2024, comité de suivi 4

Participation : maires des communes de Brioux, Fourches, Merri, Vignats et Nécy.

- Retour sur l'ensemble des ateliers avec les riverains ;
- Lecture collective de la charte d'engagements ;
- Présentation de la mesure concernant le merlon paysager ;
- Etapes à venir.

RETOUR SUR LES DERNIERS ÉCHANGES

Avec ce format, les équipes de la carrière continuent les échanges avec les élus locaux jusqu'au dépôt du dossier en préfecture. Ce cinquième comité de suivi intervient un an après le précédent et après une année rythmée par de nombreux événements.

Le calendrier des étapes réglementaires et des différents temps forts de la concertation permet un rappel de l'ensemble de la démarche qui a été menée jusqu'à fin 2024. Il est précisé aux élus que les événements de l'année 2025 figurent dans le point suivant de la présentation. Il est également rappelé que la finalisation des études est en cours et devrait permettre un dépôt dans le premier trimestre 2026.

Un rappel des points abordés lors du précédent comité est réalisé par Thomas Muselier.



An aerial photograph of a large, terraced quarry in a rural landscape. The quarry is a central feature, showing multiple levels of excavation with exposed earth and rock. It is surrounded by green fields, dense forests, and some small settlements. In the background, a highway with traffic and wind turbines are visible on the horizon under a clear sky.

2.

RETOUR SUR
L'ANNÉE 2025



FRISE DES FAITS MARQUANTS

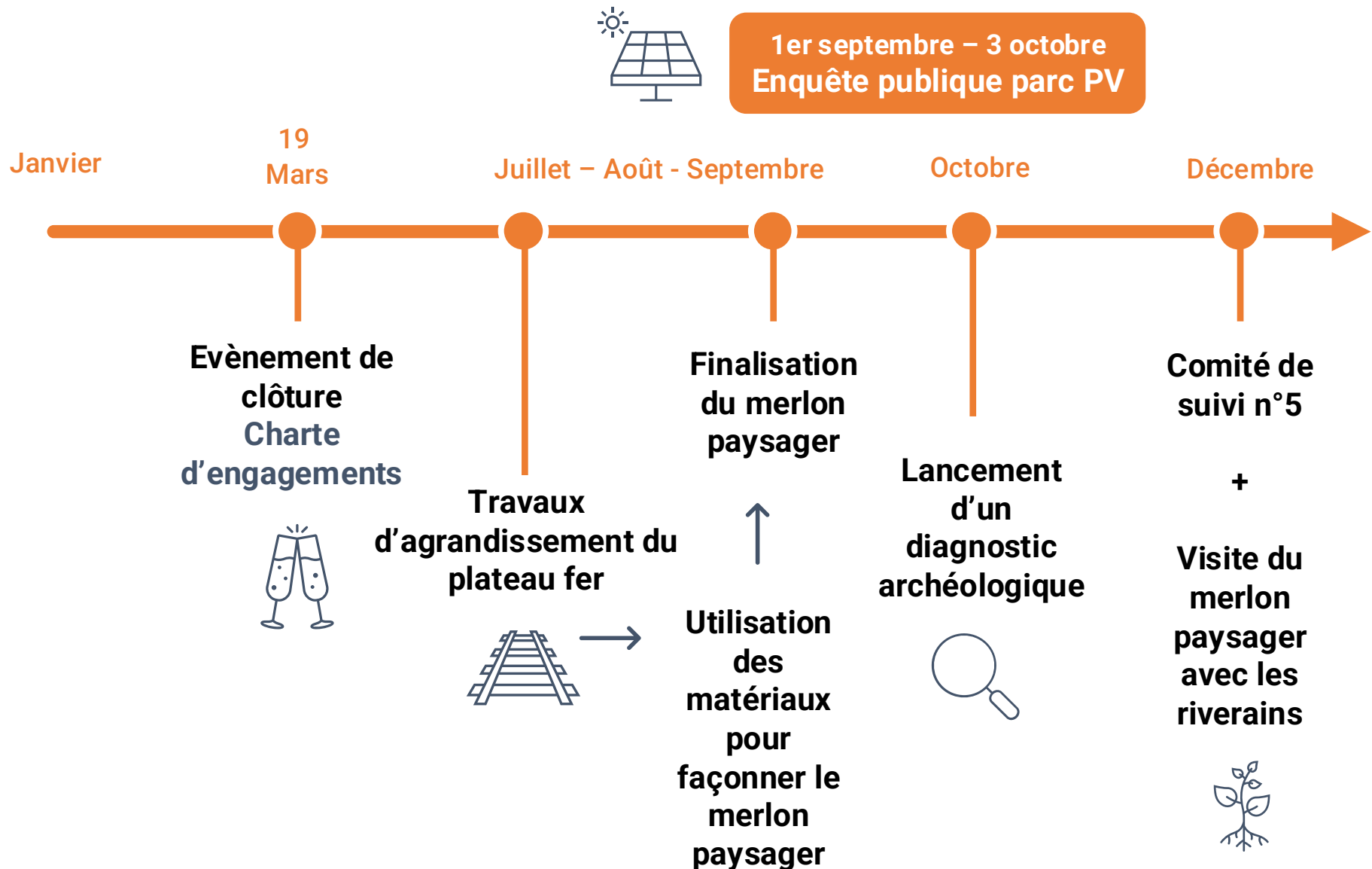

ZOOM SUR L'ÉVÈNEMENT DE CLÔTURE

Pourquoi un évènement de clôture ?

- Cet évènement marque **la fin de la période de dialogue** avec les riverains dans le cadre du développement du projet.
- Pour présenter **la charte d'engagements finalisée**.

Quand ?

- **Le 19 mars 2025**

Avec qui ?

- Pour cet évènement, les riverains des cinq communes ont été invités conjointement. Pour rappel, les riverains avaient été organisés en deux groupes pendant les ateliers, en lien avec les potentiels impacts du projet d'extension de la carrière.

Comment ?

- Ce temps de clôture a été organisé en deux temps. Un premier consacré à une visite collective du nouveau belvédère et un second, en salle, consacré à la présentation de la charte d'engagements dans son format final.

ZOOM SUR L'ÉVÈNEMENT DE CLÔTURE

Ordre du jour

- Visite du belvédère
- Retour sur les ateliers et leurs objectifs
- Présentation de la charte d'engagements finalisée
- Prochaines étapes

17
Participants



ZOOM SUR L'ÉVÈNEMENT DE CLÔTURE



ZOOM SUR L'ÉVÈNEMENT DE CLÔTURE

PROJET D'EXTENSION DE LA CARRIÈRE DE VIGNATS

CHARTRE D'ENGAGEMENTS



Périmètre de la carrière actuelle et périmètre du projet d'extension



Information et concertation

Engagements pris

- **Engagement 9** : Diffuser les informations relatives à la phase de consultation du public sur un site internet dédié et relayé sur le site internet du projet.
- **Engagement 10** : Poursuivre la démarche d'information menée jusqu'alors, en informant régulièrement riverains et élus de l'activité du site (→ newsletters, lettres d'information, mise à jour du site internet).

Maîtrise des impacts de l'exploitation

Engagements pris

- **Engagement 11** : Communiquer sur l'évolution des études si ces dernières sont l'objet de compléments pendant la phase d'instruction.
- **Engagement 12** : Créer un merlon paysager sur la parcelle ZB5 (bas de Brieux) avant l'obtention de l'arrêté préfectoral afin de limiter l'impact visuel (sous réserve de l'obtention des autorisations nécessaires : permis d'aménager).

Phase 3 - Exploitation de l'extension

Les engagements pris lors de cette phase sont appliqués par les équipes de la carrière **à compter de l'autorisation du projet si elle a lieu et jusqu'à la fin de l'exploitation de l'extension**. Ces engagements sont repris en deux catégories pour plus de lisibilité : **information et concertation** et **maîtrise des impacts de l'exploitation**.

Information et concertation

Engagements pris

- **Engagement 13** : Informer les riverains du démarrage de l'exploitation de l'extension et communiquer notamment les dates prévues pour le défrichement.
- **Engagement 14** : Organiser des temps d'échanges réguliers avec les riverains lors de l'exploitation afin de notamment communiquer les résultats des mesures de suivi.

ZOOM SUR L'AGRANDISSEMENT DU PLATEAU FER

Pourquoi ajouter une voie sur la plateforme ferroviaire ?

→ Afin d'améliorer la gestion des flux et le chargement des trains.

En quoi cela consiste ?

→ Il s'agit d'effectuer des travaux de terrassement en reculant le talus existant en bordure de site pour construire une nouvelle voie.

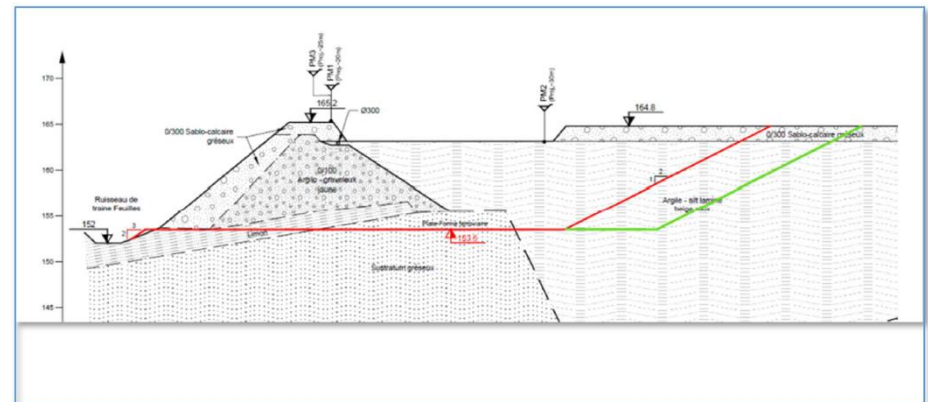
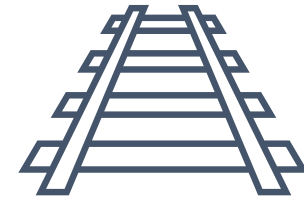

ZOOM SUR L'AGRANDISSEMENT DU PLATEAU FER



Extraction des matériaux issus du terrassement de l'extension du plateau fer

ZOOM SUR L'AGRANDISSEMENT DU PLATEAU FER



Travaux finalisés

ZOOM SUR LE MERLON PAYSAGER

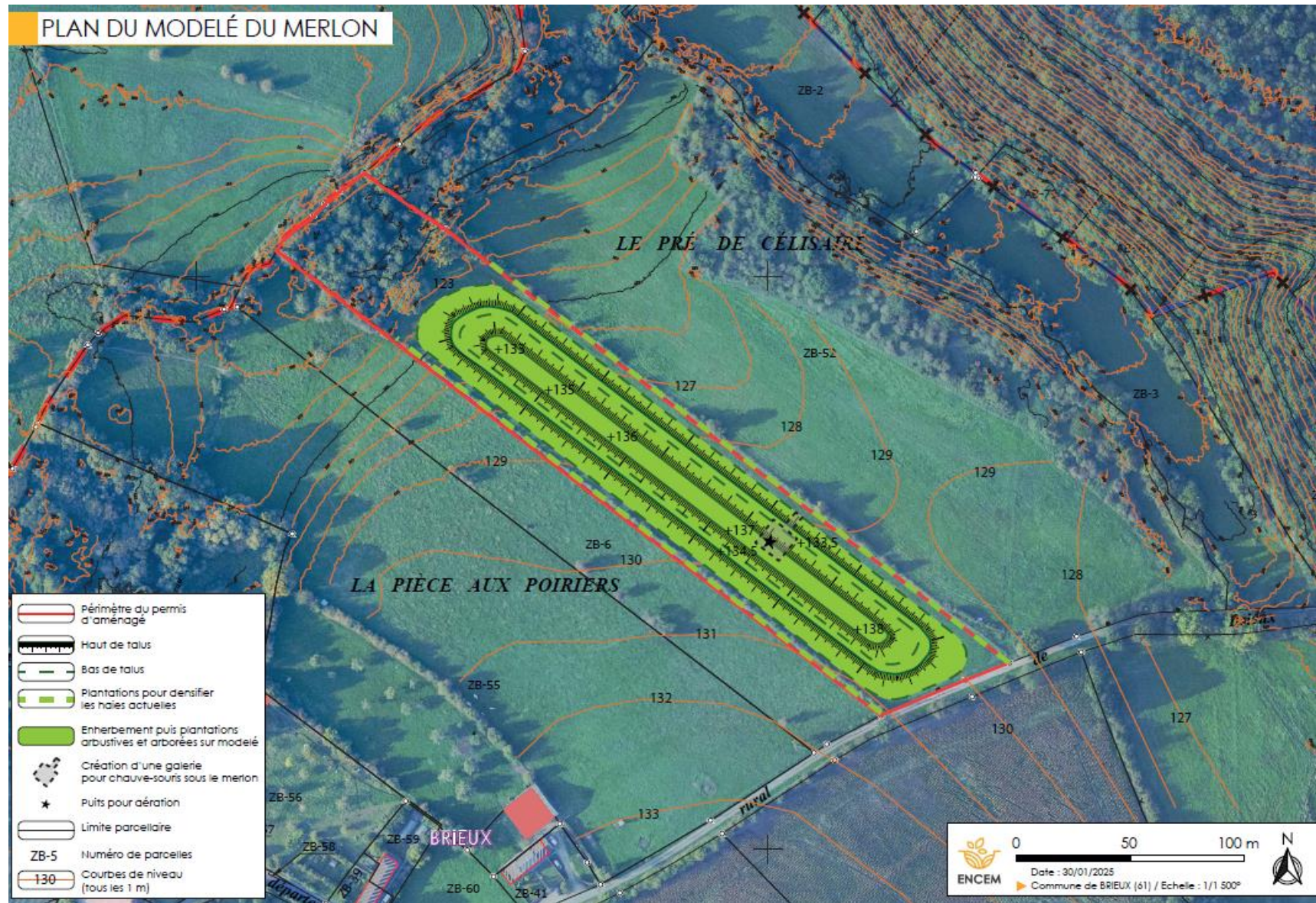

ZOOM SUR LE MERLON PAYSAGER

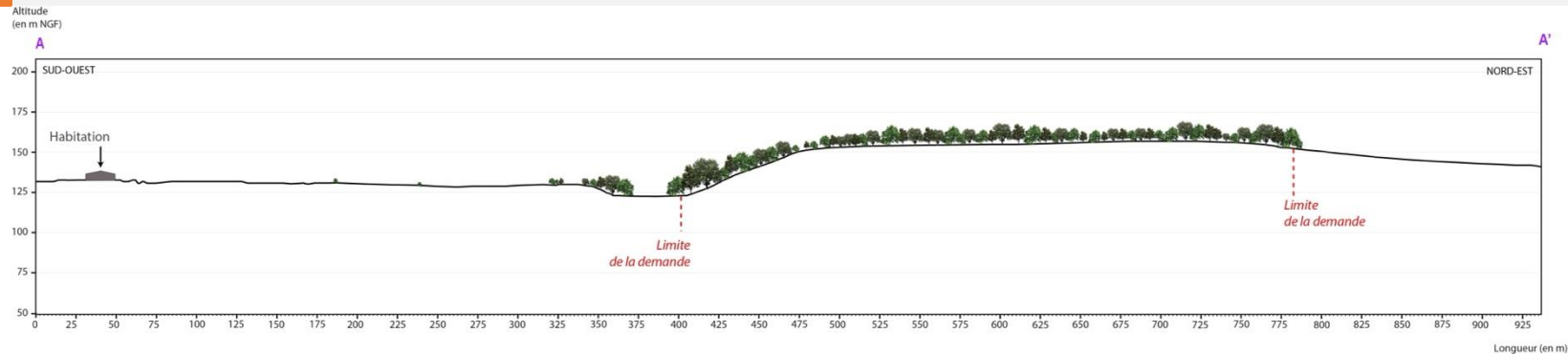

Obstacle de 11,5 m à T+15 ans puis 9 m à T+30 ans pour cacher les surfaces minérales depuis 1ère maison (soit un merlon de 5 m minimum + végétation boisée)
 Option choisi : merlon de 7 m (13,5 m avec végétation à T+15 ans)
 donc on ne verra aucune surface minérale depuis ce secteur

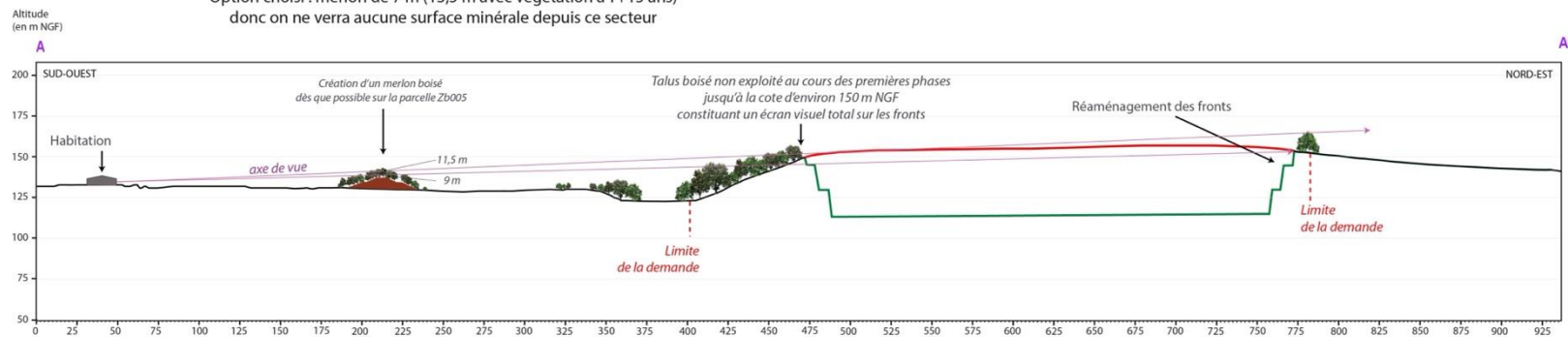

Obstacle de 11,5 m à T+15 ans puis 9 m à T+30 ans pour cacher les surfaces minérales depuis 1ère maison (soit un merlon de 5 m minimum + végétation boisée)
 Option choisi : merlon de 7 m (13,5 m avec végétation à T+15 ans)
 donc on ne verra aucune surface minérale depuis ce secteur

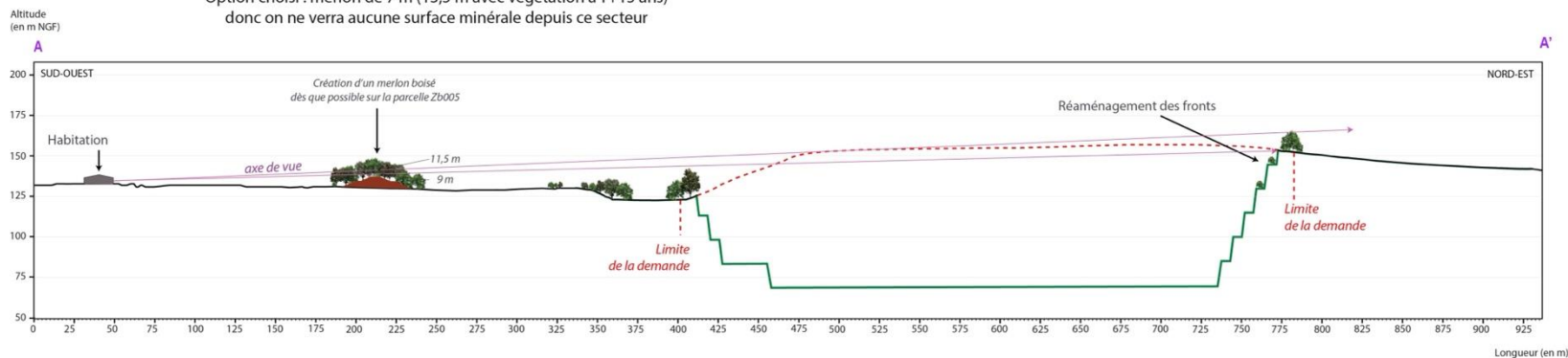

ZOOM SUR LE MERLON PAYSAGER

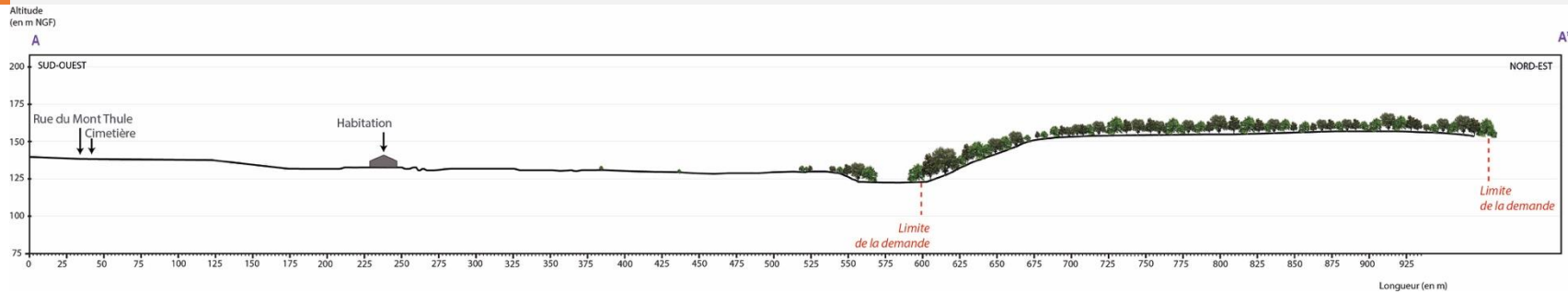

Obstacle de 18,5 m à T+15 ans puis 15,5 m à T+30 ans pour cacher les surfaces minérales depuis église
(soit un merlon de 9 m + végétation boisée)
Mais pas possible par manque de place : merlon de 7 m uniquement (13,5 m avec végétation à T+15 ans)
donc on verra peut être un peu des surfaces minérales en sommet de coteau au cours de la 4ème phase
depuis ce secteur, si la végétation du coteau n'est pas assez dense par endroit

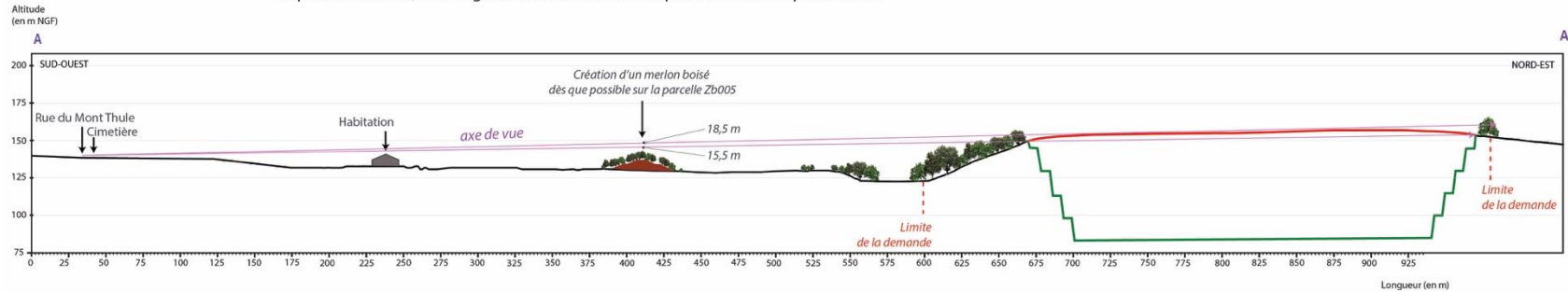

Obstacle de 18,5 m à T+15 ans puis 15,5 m à T+30 ans pour cacher les surfaces minérales depuis église
(soit un merlon de 9 m + végétation boisée)
Mais pas possible par manque de place : merlon de 7 m uniquement (13,5 m avec végétation à T+15 ans)
donc on verra peut être un peu des surfaces minérales en sommet de coteau au cours de la 4ème phase
depuis ce secteur, si la végétation du coteau n'est pas assez dense par endroit

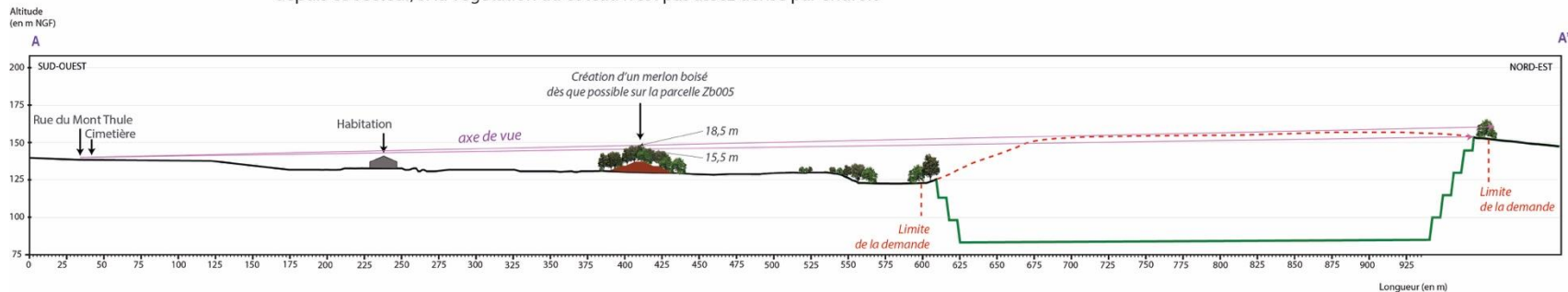

Pourquoi un merlon paysager ?

La réalisation anticipée d'un merlon paysager sur la zone identifiée comme celle qui aura le plus d'impacts visuels sur la future extension permettra de **réduire les visibilités et ainsi d'atténuer les impacts**.

La parcelle concernée par cette mesure est numérotée **ZB5** sur la commune de Brieux.

Sa réalisation s'est faite **sur la base des matériaux qui ont été extraits sur le plateau fer** pour créer une voie supplémentaire afin d'augmenter les capacités de chargement. Ces travaux, sans lien avec le projet d'extension, ont été réalisés au début de l'été 2025. La matière a ensuite été acheminée sur place.

Pour ce faire, cette mesure a nécessité l'obtention d'**un permis d'aménager**.



ZOOM SUR LE MERLON PAYSAGER



Acheminement des matériaux issus du terrassement de l'extension du plateau fer

ZOOM SUR LE MERLON PAYSAGER



Réalisation du merlon paysager avec pose de la galerie souterraine pour chiroptères

ZOOM SUR LE MERLON PAYSAGER



Terrassement du merlon paysager en cours de travaux

ZOOM SUR LE MERLON PAYSAGER



Merlon paysager en cours de finalisation

ZOOM SUR LE MERLON PAYSAGER



Merlon paysager finalisé

ZOOM SUR LE MERLON PAYSAGER

Et après ? Le merlon finalisé est prêt à être planté.

→ Le bureau d'étude ENCEM, en charge des études sur le paysage, a travaillé sur la réalisation de ce merlon paysager.

Liste des essences locales pour la plantation du merlon et l'étoffement des haies en pied de merlon



Nom commun	Nom latin	Nom commun	Nom latin
Essences arborées		Essences arbustives	
Chêne pédonculé	<i>Quercus robur</i>	Aubépine à un style	<i>Crataegus monogyna</i>
Chêne sessile	<i>Quercus petraea</i>	Eglantier des chiens	<i>Rosa canina</i>
Charme commun	<i>Carpinus betulus</i>	Fusain d'Europe	<i>Euonymus europaeus</i>
Châtaignier	<i>Castanea sativa</i>	Noisetier commun	<i>Corylus avellana</i>
Erable champêtre	<i>Acer campestre</i>	Prunellier	<i>Prunus spinosa</i>
Frêne commun	<i>Fraxinus excelsior</i>	Sureau noir	<i>Sambucus nigra</i>
Hêtre commun	<i>Fagus sylvatica</i>	Troène commun	<i>Ligustrum vulgare</i>
Merisier	<i>Prunus avium</i>	Viorne lantane	<i>Viburnum lantana</i>

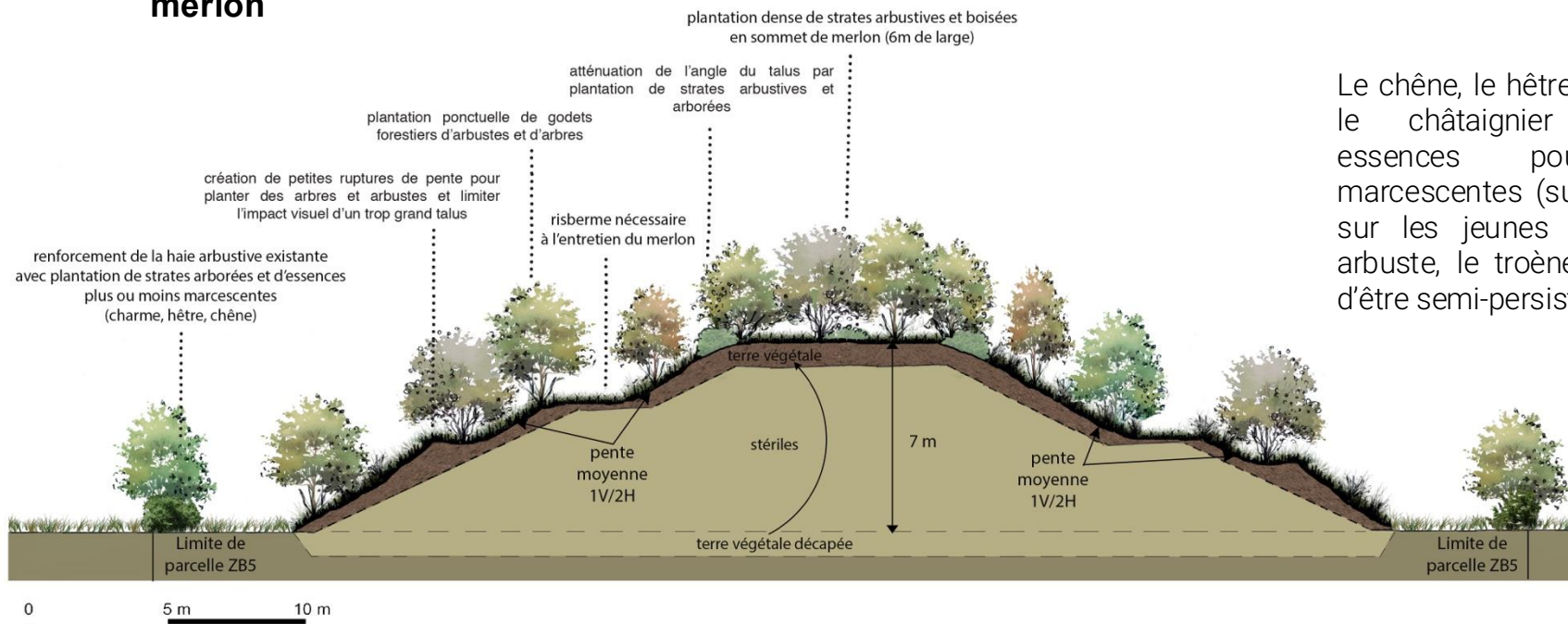

Le chêne, le hêtre, le charme et le châtaignier sont des essences pouvant être marcescentes (surtout observé sur les jeunes arbres). Côté arbuste, le troène à l'avantage d'être semi-persistant.

ZOOM SUR LE MERLON PAYSAGER

Et après ?

Visite de site avec les riverains les plus proches.

Quand ? Le mardi 16 décembre à 14h30

Intervenants :

- Equipe de la carrière de Vignats
- M. Nativelle - Pépiniériste

Ordre du jour de la visite

- Rappel de l'objectif de la mesure : anticiper les plantations pour réduire l'impact du défrichement dans le cadre du projet d'extension (présentation du phasage en plans).
- Présentation de la phase chantier (photos, plan de circulation, façonnage...).
- Présentation des essences végétales sélections (planche contact photo + nom essences).
- Présentation du calendrier des plantations.



CARRIÈRES DE VIGNATS

Madame, Monsieur, *Chers voisins,*

En lien avec le projet d'extension de la carrière de Vignats, un projet de merlon paysager a été imaginé afin de réduire l'impact paysager sur la commune de Brieux. Les travaux de ce dernier se sont déroulés à l'été 2025 grâce aux matériaux issus de l'agrandissement du plateau fer. Façonné, il est désormais prêt à être planté.

En tant que riverains les plus proches et afin de vous présenter les travaux réalisés et la sélection d'espèces qui va y être plantée, l'équipe de la carrière vous propose de participer à une visite de site le **mardi 16 décembre prochain à 14h30**.

À des fins d'organisation, nous vous prions de bien vouloir nous signaler votre participation à cette visite.

En espérant vous retrouver nombreux,
L'équipe de la carrière de Vignats

RENDEZ-VOUS
MARDI 16 DÉCEMBRE 2025
À 14H30
Chemin de la Mine

Afin d'adapter au mieux la logistique de la visite, merci par avance de bien vouloir confirmer votre présence par mail à : contact@carrieresvignats-concertation.fr ou par téléphone au 07 45 28 44 94.



ZOOM SUR LE MERLON PAYSAGER



CHÊNE PEDONCULÉ
Quercus robur



CHÊNE ROUVRE
Quercus petraea



CHATAIGNIER COM.
Castanea sativa



ERABLE CHAMPÊTRE
Acer campestre



HÊTRE COMMUN
Fagus sylvatica



PIN SYLVESTRE
Pinus sylvestris



CHARME COMMUN
Carpinus betulus

ZOOM SUR LE MERLON PAYSAGER



ÉPINE BLANCHE OUEST FRANCE
Crataegus monogyna



FUSAIN D'EUROPE
Euonymus europaeus



NOISETIER
Coryllus avellana



PRUNELLIER OUEST FRANCE
Prunus spinosa



SUREAU NOIR
Sambucus nigra



TROÈNE VULGAIRE
Ligustrum vulgare

ZOOM SUR LE MERLON PAYSAGER

Et après ?



La plantation des végétaux sera réalisée **dans le courant de l'hiver.**

Un suivi sera ensuite effectué afin de s'assurer de la bonne reprise des végétaux.

ZOOM SUR L'ENQUÊTE PUBLIQUE DU PARC PHOTOVOLTAÏQUE

RAPPELS

- Les permis de construire du projet solaire de Brioux porté par JPEE ont été déposés à la préfecture le **3 mai 2024**
- Instruction 12 mois
- Appel d'offres CRE 6 mois
- Construction 9 mois (juin 2026)



ZOOM SUR L'ENQUÊTE PUBLIQUE DU PARC PHOTOVOLTAÏQUE

L'enquête publique, qu'est-ce que c'est ?

→ C'est la dernière étape de l'instruction.

L'objectif ?

→ Recueillir l'avis des habitants qui souhaitent s'informer et s'exprimer sur le projet.

Comment ça marche ?

→ Plusieurs moyens sont mis à dispositions pour recenser les contributions :

- Un registre papier et un registre dématérialisé
- Une adresse mail
- Une adresse postale
- Des permanences avec le commissaire enquêteur (x4)

A la fin du processus, ce dernier émettra un avis motivé notamment par le recueil des observations du public et des communes.

Et après ?

→ **Le préfet, seule personne habilitée à délivrer l'autorisation environnementale, s'appuiera sur cet avis ainsi que sur l'ensemble des avis délivrés par les services de l'Etat pour se prononcer sur le projet.**



**Du 1er septembre
au 3 octobre**



7 contributions



**1200
téléchargements**

ZOOM SUR LE DIAGNOSTIC ARCHÉOLOGIQUE

→ Un diagnostic archéologique a été mené à partir du 6 octobre 2025 par l'INRAP sur les parcelles de la zone d'extension.

Un diagnostic, pour quoi faire ?

Lorsqu'une carrière dépose un dossier de demande d'autorisation ou de renouvellement d'exploitation (dossier ICPE / code de l'environnement), l'administration examine si le projet est susceptible d'impacter le patrimoine archéologique.

C'est à ce titre que l'INRAP peut être sollicité.

L'INRAP, qu'est-ce que c'est ?

L'**Institut National de Recherches Archéologiques Préventives** (INRAP) a été créé en 2002 en application de la loi de 2001 sur l'archéologie préventive.

L'institut assure la détection et l'étude du patrimoine archéologique touché par les travaux d'aménagement du territoire. Il exploite et diffuse les résultats de ses recherches auprès de la communauté scientifique et concourt à l'enseignement, à la diffusion culturelle et à la valorisation de l'archéologie auprès du public.

ZOOM SUR LE DIAGNOSTIC ARCHÉOLOGIQUE

Concrètement, comment ça se passe ?

Le Code du patrimoine (livre V, archéologie préventive) prévoit que tout projet de travaux, d'aménagement ou d'exploitation de carrières susceptibles de détruire ou d'altérer des éléments du patrimoine archéologique doit être soumis à un diagnostic archéologique préalable.

Dans le cas du projet d'extension de la carrière de Vignats, les Services Régionaux de l'Archéologie (SRA) ont estimé que **le secteur présente un potentiel archéologique**, c'est pourquoi ils ont prescrit la réalisation d'un diagnostic archéologique (par l'INRAP).

Ce diagnostic, a démarré **le 6 octobre** sur la zone d'extension à l'étude. Il a duré 3 semaines.

→ À ce stade du diagnostic, le boisement a été préservé, puisqu'il s'agira de réaliser des linéaires de petites tranchées pour identifier la présence ou non de traces de vie ou d'objets.

ZOOM SUR LE DIAGNOSTIC ARCHÉOLOGIQUE



Affaire suivie par : Cyrille BILLARD
Conservateur régional adjoint de l'archéologie
02 31 38 39 16
cyrille.billard@culture.gouv.fr
Réf 2025/C8/CG/313

DIRECTION RÉGIONALE
DES AFFAIRES CULTURELLES

Caen, le 21 NOV. 2025

Le Conservateur régional de l'archéologie

à

Société des Carrières de VIGNATS
et de Normandie
57 rue Pierre Charon
75008 PARIS

A l'attention de M. Paul-Emile BOURON

Objet : Extension de la carrière "La Bruyère des Angès" sur les communes de VIGNATS (14), parcelles AB 1, 38, 39, 51 à 88, 93 et BRIEUX (61), parcelle ZB 64. Levée des contraintes archéologiques.

Réf. : Arrêté de prescription de diagnostic n° 28-2025-382 du 1er août 2025.

Suite à la réalisation de l'opération de diagnostic sur la phase 1 du projet susvisé, je vous informe que l'ensemble des parcelles concernées par le projet d'extension ne fera pas l'objet de nouvelles interventions archéologiques et par conséquent est libéré de toute contrainte archéologique.

Je ne manquerai pas de vous transmettre un exemplaire du rapport d'opération de diagnostic lorsque celui-ci me sera parvenu.

Je me tiens à votre disposition pour toute information complémentaire.

Pour le Préfet de la région Normandie,
Le Directeur régional des affaires culturelles,
et par subdélégation,
Le Conservateur régional de l'archéologie,

Fabrice HENRION

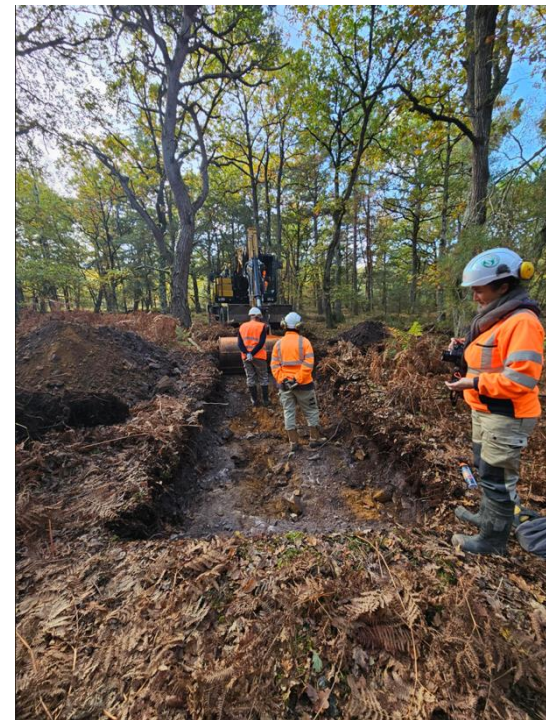

RETOUR SUR L'ANNÉE 2025

Le retour sur l'année 2025 est introduit par un calendrier des faits marquants. Il recense les temps forts de l'année.

La présentation qui s'en suit revient, sous forme de focus, sur chacun des faits marquants. Sont ainsi détaillés : l'évènement de clôture, les travaux sur le plateau fer, la réalisation anticipée du merlon, l'enquête publique du parc photovoltaïque, les recherches archéologiques et le présent comité de suivi ainsi que la visite du merlon paysager prévue le jour même.

ÉCHANGES SUITE À LA PRÉSENTATION

- **Merlon paysager**

→ Comment vont s'accrocher les chauves-souris sur le béton dans la galerie ?

Un aménagement spécifique va être réalisé, sur les recommandations du bureau d'études environnement, pour permettre le stationnement des chauves-souris dans la galerie. Un schéma a été réalisé en ce sens, il comprend différents éléments (briques...) qui vont se succéder dans la galerie.

→ Le merlon est principalement composé d'argile ?

Le merlon est composé d'un mélange d'argile issu du bassin de boue ainsi que d'une partie des digues. Il aurait été difficile de façonner le merlon si celui-ci n'était composé que d'argile.

Enfin, de la terre végétale issue de la parcelle a été remise en surface du merlon pour permettre les plantations.

RETOUR SUR L'ANNÉE 2025

→ Concernant le choix des plantations, est-ce que la question du changement climatique a été prise en compte ? Il faudrait avoir des espèces qui peuvent résister à la chaleur en cas de sécheresse notamment ?

Le choix des essences a été défini par le bureau d'études environnement sur la base des essences qui sont présentes localement. Le pépiniériste en charge des plantations a ensuite exclu les essences qui présentent notamment des maladies.

- **Enquête publique – Parc photovoltaïque**

→ Y-a-t-il eu des contributions ?

Pendant la période de l'enquête publique, qui s'est déroulée sur un peu plus d'un mois, il y a eu 7 contributions.

Concernant cette question, il est précisé par la maire de Brieux que le commissaire enquêteur s'est rendu 4 fois en mairie au cours de cette période, mais qu'elle n'a personnellement vu que 2 personnes assister aux permanences.

Il est précisé par l'équipe de la carrière qu'à l'issue de l'enquête publique le commissaire enquêteur a rendu un avis favorable.

→ Est-ce que le parc photovoltaïque va permettre de l'autoconsommation ?

→ Ou bien est-ce que vous allez revendre l'électricité produite ?

Ce sujet est toujours en cours de discussion.

RETOUR SUR L'ANNÉE 2025

En effet, pour bénéficier de l'autoconsommation, il faut consommer au moment où le parc produit. Or, dans le cas de la carrière de Vignats, une partie de la production se fait la nuit, quand le parc ne produit pas. C'est pourquoi des calculs sont en cours afin de vérifier si de l'autoconsommation est envisageable.

- **Diagnostic archéologique**

Concernant ce sujet, il est précisé par l'équipe de la carrière qu'il existe deux périodes pendant lesquelles ce diagnostic peut être réalisé : soit en amont de l'autorisation, par anticipation, soit après l'autorisation. Ici, l'équipe de la carrière a fait le choix de réaliser ce diagnostic avant le dépôt du dossier en préfecture de manière à anticiper la durée et le coût éventuel des travaux de fouilles archéologiques.

Pour rappel, ce diagnostic avait fait l'objet d'une annonce dans la newsletter n°7.

→ **Il n'y a pas de risque de geler le site avec une découverte spécifique ?**

La réalisation du diagnostic a durée 3 semaines. Pendant cette période, 3 personnes de l'INRAP ont été dépêchées sur site, chacune avec une spécialité. À la suite de ces semaines de fouilles, l'INRAP a fait son rapport à la DRAC. Comme l'indique le courrier présenté, le site ne fera pas l'objet de fouilles plus approfondies. La zone est donc libérée.

An aerial photograph showing a large, terraced quarry in the center of the frame. The quarry has several distinct levels of excavation, revealing a reddish-brown earth. It is surrounded by a patchwork of green agricultural fields, dense forests, and small clusters of buildings. In the far distance, a range of hills is visible under a clear sky. The text '3.' is overlaid on the left side of the image.

3.

ET APRÈS ?



POURSUITE DES ÉCHANGES ET PROCHAINES ÉTAPES

1^{er} Trimestre
2026



Finalisation des études
Rédaction du RNT

**Dépôt du dossier en
préfecture**

Dépôt en préfecture

Poursuite des échanges avec les élus - Comité de suivi n°6 :

Présentation du projet dans sa version déposée

+ En continu : travail sur les sujets spécifiques (intégration nouveaux riverains...)

+ Présentation du dossier de demande d'autorisation tel que déposé en préfecture **auprès des riverains du cycle d'ateliers**

Distribution d'une lettre d'information grand public à l'échelle des 5 communes

Lancement de la consultation parallélisée (anciennement enquête publique)

ZOOM SUR LA CONSULTATION DU PUBLIC

La loi « industrie verte » du 23 octobre 2023 et son décret d'application du 6 juillet 2024 ont modifié la procédure d'autorisation environnementale unique. La réforme prévoit notamment une parallélisation de la phase d'examen et de la phase de consultation quand celles-ci se faisaient habituellement l'une après l'autre.

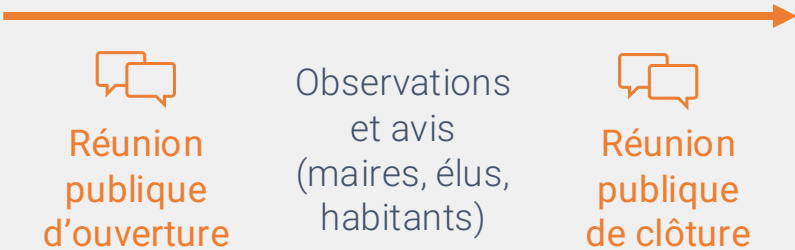
Vérification de la complétude et régularité du dossier	Phase d'instruction (4 – 5 mois)	Décision d'autorisation (2 – 3 mois)
Sans délai fixé, les services de l'Etat vont vérifier que toutes les pièces nécessaires à l'instruction sont conformes. Si le dossier est complet, alors un commissaire enquêteur est désigné.	Examen du dossier → Recueil des avis des services de l'Etat	Le préfet prendra connaissance de l'ensemble des avis émis par les services de l'Etat et le public durant la phase d'instruction, et autorisera ou non le projet par arrêté.
	Consultation du public en parallèle 	

ET APRÈS ?

La troisième partie de la présentation est dédiée aux prochaines étapes. Celles-ci sont présentées dans une frise chronologique.

Y sont notamment recensées les étapes qui suivront le dépôt du dossier en préfecture. Il est notamment prévu de poursuivre les échanges avec les riverains pour leur présenter le dossier déposé. Une information grand public à l'échelle des 5 communes est également envisagée.

En complément, un zoom sur la consultation parallélisée est présenté. Cette nouvelle procédure remplace l'enquête publique et permet une instruction en parallèle de la consultation du public. Sur ce point, il a été précisé qu'avec un dépôt du dossier en préfecture prévue au premier trimestre 2026, la consultation parallélisée se fera après la période électorale.

Enfin, il est rappelé aux élus que le calendrier initial qui prévoyait un dépôt début 2025 a finalement été reporté d'une année en lien avec la nécessité de compléter les études. L'équipe de la carrière rappelle que ce type de projet représente une complexité qui peut entraîner des décalages. Le choix a été fait de ne pas précipiter le dépôt pour finaliser les études et laisser le temps au dialogue local.

ÉCHANGES SUITE À LA PRÉSENTATION

→ Le démarrage du projet, s'il est autorisé, est prévu pour quand ?

On compte en général une année d'instruction à partir de la date du dépôt du dossier. Si le dépôt est réalisé au premier trimestre 2026, le démarrage du projet pourrait se faire à l'hiver 2026-2027. Toutefois, d'autres facteurs peuvent retarder le démarrage du projet. C'est le cas du défrichement par exemple qui doit être réalisé à une certaine période de l'année.

ET APRÈS ?

→ Vous n'êtes pas pressé de déposer ?

Le choix a été fait de bien ficeler le dossier avant de le déposer en préfecture. Néanmoins, les études ont une validité de 6 ans. Il ne faut donc pas trop trainer.

L'équipe de la carrière précise sur ce point, qu'en lien avec les études environnementales plusieurs pièges photographiques ont été installés. Parmi eux, 4 ont été volés. Ces vols ont pour incidence la perte de données.

→ Vous en savez plus sur le déménagement des chauves-souris dans les nouveaux espaces dédiés ?

Dans le cadre des suivis environnementaux, des caméras ont été posées. Elles ont permis de démontrer que les cavités placées sur une cinquantaine d'arbres fonctionnent.

Par ces suivis, il a ainsi été possible de démontrer qu'il n'y a pas eu de destruction d'espèces.

La présentation est conclue par un échange libre entre les élus et l'équipe de la carrière au cours duquel il est énoncé que la concertation a permis d'avoir un échange apaisé et de traiter, par anticipation, les sujets de préoccupation des riverains notamment. Sur ce point, les élus mentionnent qu'ils ont peu de retours des riverains concernant la carrière récemment, hormis des sujets d'incidents liés aux transporteurs, plus particulièrement sur Nécly. Toutefois, il est précisé qu'il n'a pas été enregistré d'incident sur l'année 2025. L'équipe de la carrière précise qu'en dehors du réaménagement du centre-bourg de Nécly qui a permis de gagner en sécurité, une part importante de la production part côté Est en évitant Nécly, et que la part du fret ferroviaire réduit les impacts de la circulation des poids lourds. De plus, une production moins importante a été enregistrée sur l'année 2025.

ET APRÈS ?

Le sujet des prochaines élections est ensuite abordé. Il est notamment mentionné qu'un peu de renouvellement est à prévoir dans certaines équipes municipales. Afin de pouvoir informer ces nouveaux élus de la démarche de dialogue local qui a été menée, il est précisé qu'un temps de présentation leur sera dédié. En effet, il est mentionné que la qualité des échanges qui ont lieu aujourd'hui sont le fruit de plusieurs années d'échanges, qui ont notamment permis aux acteurs locaux de monter en compétence sur le sujet de la carrière. Il faudra donc reprendre les échanges avec ces nouveaux acteurs.

En lien avec l'intégration des nouveaux élus, la question de l'intégration des nouveaux riverains est posée. Il est indiqué par les élus que si les riverains ne se plaignent pas de la carrière, les nouveaux arrivants peuvent être surpris par certains bruits comme ceux des tirs de mine notamment. Sur ce point, il est précisé que ce sujet a déjà été discuté en atelier avec les riverains et qu'il est pris en compte par les carriers dès qu'ils ont l'information. L'exemple est donné d'un nouveau propriétaire sur la commune de Brioux qui a pu faire une visite de la carrière suite à sa demande de participer aux prochaines journées portes ouvertes. En l'absence de journée grand public prévue prochainement, une visite a été organisée. Ce dispositif peut être à nouveau mis en place pour des nouveaux arrivants sur les 5 communes qui bordent la carrière.

Le comité de suivi est conclu par des remerciements.



Merci de votre attention !

